



Resposta Sazonal em Saúde Vigilância e Monitorização

16 de janeiro de 2026

FICHA TÉCNICA

Ministério da Saúde | Direção-Geral da Saúde.
Relatório de Resposta Sazonal em Saúde — Vigilância e Monitorização.
Relatório n.º 162 | Lisboa: janeiro, 2026

RESUMO

SITUAÇÃO EPIDEMIOLÓGICA

- Na semana em análise (semana 02 de 2026), observou-se uma **diminuição** da **temperatura do ar**, **abaixo do esperado** para esta época do ano. Prevê-se um **aumento** da temperatura na **próxima semana**, **acima** do esperado para esta época do ano.
- As **coberturas vacinais contra a COVID-19 e contra a gripe** nos grupos etários com **60 ou mais anos** corresponderam a cerca de **38%** e **65%**, respetivamente.
- No âmbito do Programa Nacional de Vigilância da Gripe, foi reportada uma **atividade gripal epidémica**.
- A notificação de casos de **infeção por SARS-CoV-2 diminuiu**. Destaca-se a circulação da linhagem **Ómicron BA.2.86 XFG**, correspondendo a **86.0%** das sequências analisadas nas **semanas 36 a 44 de 2025**.
- Na **UE/EEE**, de acordo com o **ECDC**, verifica-se uma **circulação generalizada** de **vírus respiratórios**, apesar do **pico** aparentar já ter sido **ultrapassado**, em alguns países.
- Na semana em análise, observou-se um **aumento** da procura da **Linha SNS24**. Os atendimentos triados por **febre aumentaram** e por **problema respiratório agudo diminuíram**.
- Observou-se uma **diminuição** da procura do **INEM**.
- Observou-se um **aumento** das **consultas médicas nos Cuidados de Saúde Primários** do Serviço Nacional de Saúde. As proporções de consultas por **infeções respiratórias agudas** e por **síndrome gripal diminuíram**.
- Observou-se uma **diminuição** de **episódios de urgência hospitalar**. As proporções de episódios de urgência por **infeções respiratórias agudas** e por **síndrome gripal diminuíram**.
- Observou-se uma **diminuição** da **proporção de episódios de urgência hospitalar com destino internamento** e da proporção destes **por síndrome gripal**.
- Na semana em análise, a **proporção de casos de gripe em Unidades de Cuidados Intensivos** diminuiu para **9,2%**.
- Foram reportados **85 casos** da infeção por **VSR** em crianças com menos de 2 anos durante a época.
- A **mortalidade geral** esteve **acima do esperado** em **Portugal**, acompanhada por uma **estabilização** da **mortalidade proporcional por doenças respiratórias**. Foi observado **excesso nas regiões Norte, Centro, LVT, Alentejo e Algarve**, e nos **grupos etários** dos nos grupos etários dos **65-74 anos**, **75-84 anos** de idade e **85 e mais anos**, em **ambos os sexos**. A **mortalidade específica por COVID-19** apresentou uma tendência **crecente**.

RECOMENDAÇÕES

- A análise semanal sustenta a **manutenção da vacinação contra a COVID-19 e contra a gripe**.
- Reforça-se a necessidade de **utilização do SNS24 (808 24 24 24) como primeiro ponto de contacto** com o sistema de saúde.
- Recomenda-se a **adoção de medidas de proteção individual** e ambiental para **minimização do impacto do frio**, nomeadamente a **manutenção do corpo agasalhado** com **vestuário térmico** em **camadas** e **proteção das extremidades**, a **promoção de hidratação regular**, a manutenção dos espaços habitacionais em **condições térmicas adequadas** com **ventilação controlada**, a implementação de **estratégias de prevenção de quedas** e o reforço do **acompanhamento de grupos vulneráveis**.
- Todas as pessoas com **sintomas respiratórios agudos**, ou teste com **resultado positivo para SARS-CoV-2, Influenza e/ou VSR**, devem adotar as medidas básicas de prevenção e controlo de infeção, nomeadamente **evitar ambientes fechados ou aglomerados** e manter **distanciamento físico**; utilizar **máscara** sempre que estiver em contacto com outras pessoas ou em espaços de utilização partilhada; **etiqueta respiratória**; **lavagem e/ou desinfecção** correta e frequente das **mãos**; **arejamento** e **ventilação** dos **espaços interiores**, sempre que possível; **limpeza e desinfecção de equipamentos e de superfícies**, nas áreas onde tocam frequentemente.
- **Informar-se** quanto às previsões meteorológicas e seguir as recomendações da Direção-Geral da Saúde. Mais informação pode ser consultada [aqui](#).



CONDIÇÕES AMBIENTAIS

Na semana 02 de 2026, observou-se uma **diminuição** da **temperatura do ar** em todo o país **abaixo** do esperado para esta época do ano. Na **próxima semana**, prevê-se um **aumento** da **temperatura do ar** **acima** do esperado para esta época do ano.



FIGURA 1. Evolução diária das temperaturas mínimas, médias e máximas do ar em Portugal Continental | Fonte: IPMA. Autoria: IPMA

No decorrer da semana 02 de 2026, o **efeito pouco provável** do frio sobre a mortalidade por todas as causas na **população com 65 ou mais anos** no distrito de **Lisboa** e o **efeito provável** do frio sobre a mortalidade por todas as causas na **população com 65 ou mais anos** no distrito **Porto**, entre os dias 05/01/2026 e 11/01/2026, previsto pelo Índice FRIESA, **correspondeu ao observado**. A 15/01/2026, o **Índice FRIESA** estima um **efeito pouco provável** do frio sobre a **mortalidade** por todas as causas na população com **65 ou mais anos** nos distritos de **Lisboa** e do **Porto**.



FIGURA 2. Índice FRIESA para a população com 65 ou mais anos, nos distritos de Lisboa e do Porto, a 15/01/2026 | Fontes: INSA e IPMA. Autoria: INSA

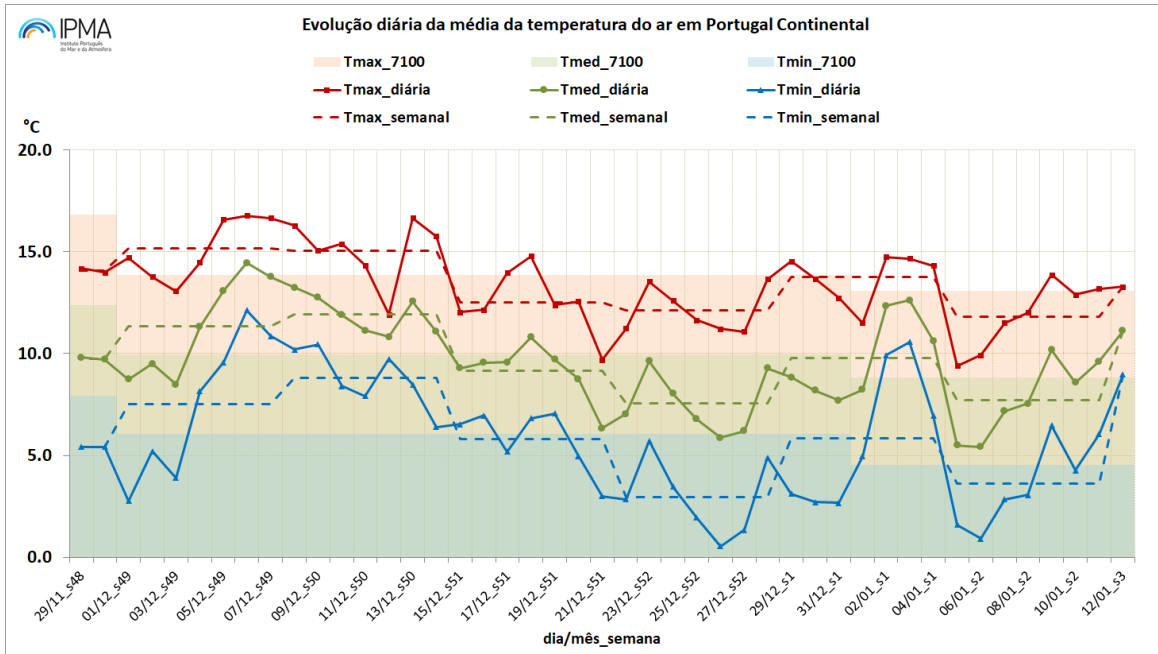

COBERTURA VACINAL CONTRA A COVID-19

Na semana 02 de 2026, foram administradas **5 582 doses** de reforço sazonal **contra a COVID-19**, o que representa um ritmo de administração de **797 doses por dia** (+47,4% em relação ao período em análise anterior). No último dia da semana em análise, tinha sido administrado um acumulado de **1 332 949 doses** de vacinas.

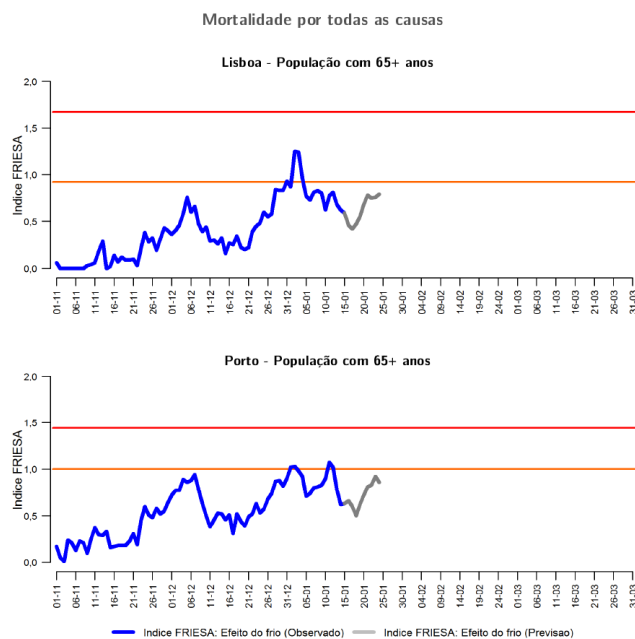
A **cobertura vacinal** sazonal contra a COVID-19 no grupo etário com **60 ou mais anos** foi de cerca de **38%**.

A vacinação sazonal contra a COVID-19 é **recomendada e gratuita acima dos 60 anos e a grupos de risco** na população **entre os 5 e os 59 anos de idade**.

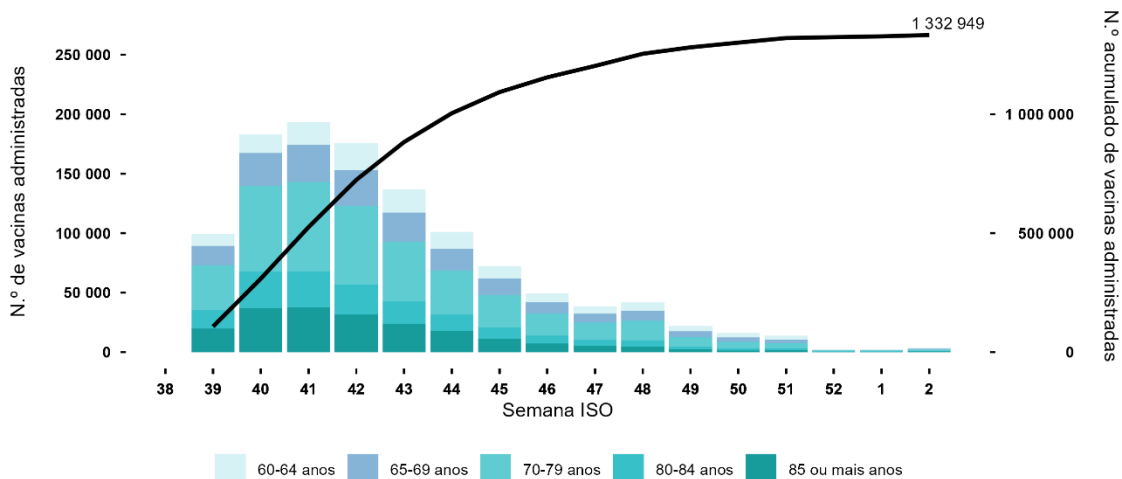

A linha representa o número acumulado de doses de vacinas administradas (inclui todas as idades)
Últimos dados: 2026-01-11
Fonte: DGS-VACINAS | Autoria: DGS

FIGURA 2. Número de doses de vacinas contra a COVID-19 administradas (outono-inverno 2025-2026), por semana ISO (barras) e acumulado (linha preta), para Portugal Continental. | Fonte: DGS-VACINAS

QUADRO 1. Cobertura vacinal contra a COVID-19 na época outono-inverno 2025-2026, a 11/01/2026.

Grupo Etário	Vacinação sazonal outono-inverno 2025-2026 (%)
85+ anos	59,25
80-84 anos	47,93
70-79 anos	43,02
65-69 anos	31,59
60-64 anos	21,99
Total 60+ anos	38,36

Fonte: DGS-VACINAS.

Mais informação: [Relatório Semanal de Vacinação Sazonal](#)



COBERTURA VACINAL CONTRA A GRIPE

Na semana 02 de 2026, foram administradas **15 668 doses** de **vacinas contra a gripe**, o que representa um ritmo de administração de **2 238 doses por dia** (+10,3% em relação ao período em análise anterior). No último dia da semana em análise, tinha sido administrado um acumulado de **2 524 320 doses** de vacinas.

A **cobertura vacinal** sazonal contra a gripe no grupo etário com **60 ou mais anos** foi de cerca de **65%**.

A vacinação sazonal contra a Gripe é **recomendada e gratuita acima dos 60 anos e a grupos de risco** na população entre os **6 meses e os 59 anos de idade**.



FIGURA 3. Número de doses de vacinas contra a gripe administradas (outono-inverno 2025-2026), por semana ISO (barras) e acumulado (linha preta), para Portugal Continental. | Fonte: DGS-VACINAS

QUADRO 2. Cobertura vacinal contra a Gripe na época outono-inverno 2025-2026, a 11/01/2026.

Grupo Etário	Vacinação sazonal outono-inverno 2025-2026 (%)
85+ anos	84,50
80-84 anos	78,35
70-79 anos	74,72
65-69 anos	57,47
60-64 anos	42,02
Total 60+ anos	65,66

Fonte: DGS-VACINAS.
 Mais informação: [Relatório Semanal de Vacinação Sazonal](#)

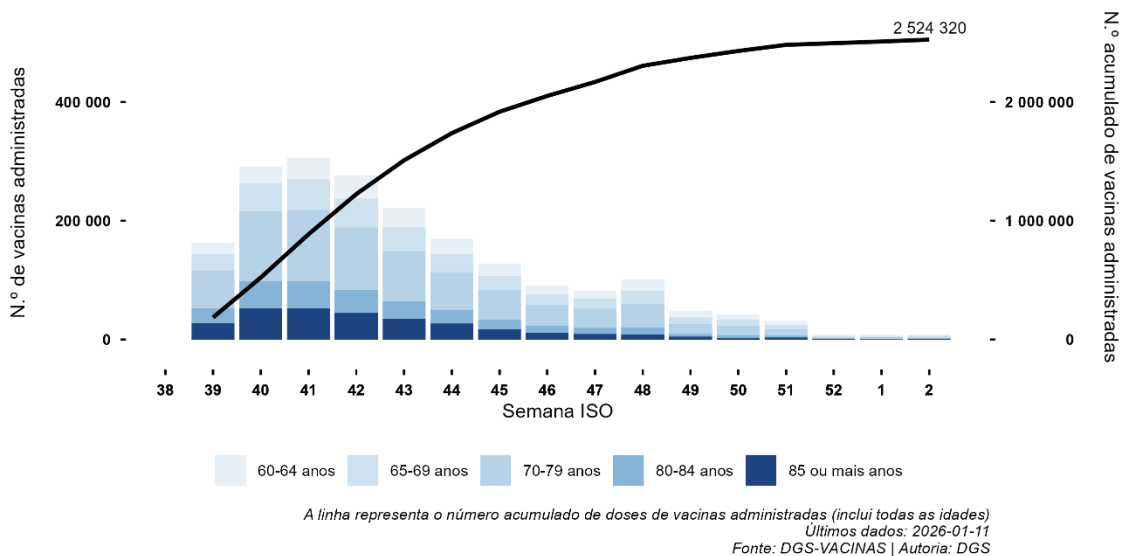

VIGILÂNCIA DA COVID-19, GRIPE E OUTROS VÍRUS RESPIRATÓRIOS | GRIPE

Na semana 02 de 2026, no âmbito do Programa Nacional de Vigilância da Gripe, foi reportada uma **atividade gripal epidémica**.

Na época 2025/2026, até ao momento, foram analisados **460 casos de IRA**, detetados **171 casos positivos para gripe do tipo A** e **14 casos positivos para SARS-CoV-2** e **13 casos positivo para VSR**.



FIGURA 4. Distribuição semanal de casos infecção respiratória aguda (ARI) e síndrome gripal (SG), e positivos para o vírus da gripe, SARS-CoV-2 e outros vírus | Fonte: INSA

Na época 2025/2026, até ao momento, dos casos de IRA/SG com resultado positivo para gripe, **11 285 casos** foram **positivos** para o subtipo **A NS (não-subtipado)**, **866 casos** foram **positivos** para o subtipo **A(H3N2)**, **1 038 casos** foram **positivos** para o subtipo **A(H1)pdm09** e **55 casos** foram positivos para o **tipo B (Victoria)**.

Na semana 02 de 2026, na *Rede Portuguesa de Laboratórios para o Diagnóstico da Gripe e Outros Vírus Respiratórios*, foram identificados **753 casos positivos** para o vírus da **gripe**, dos quais **751 casos** do **tipo A** e **2 casos** do **tipo B**. Em **106 casos** foi identificado o subtipo **A(H1)pdm09** e em **154 casos** foi identificado o subtipo **A(H3N2)**.

Os subtipos dos vírus A(H3), A(H1) e o tipo B estão incluídos na vacina contra a gripe para a época 2025-2026.

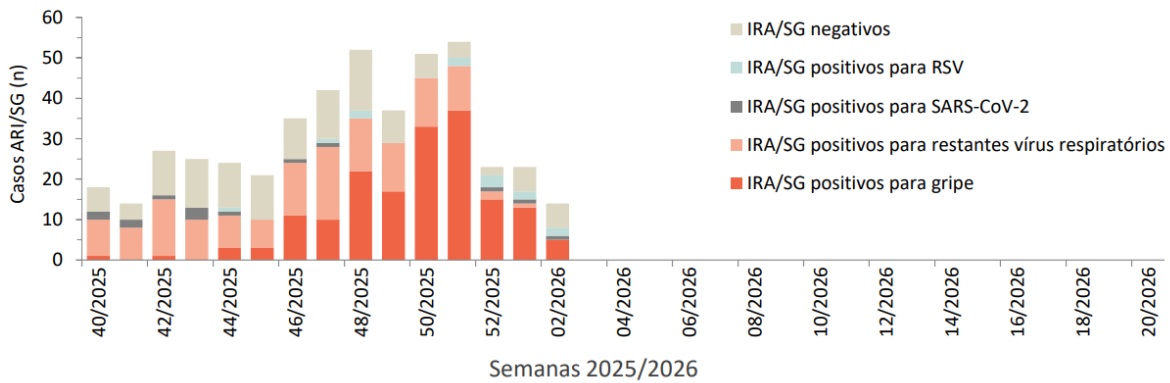

FIGURA 6. Distribuição semanal e percentagem de casos positivos para o vírus da gripe na época 2025/2026 | Fonte: INSA

Mais informação: [Boletim de Vigilância Epidemiológica da Gripe e Outros Vírus Respiratórios](#)

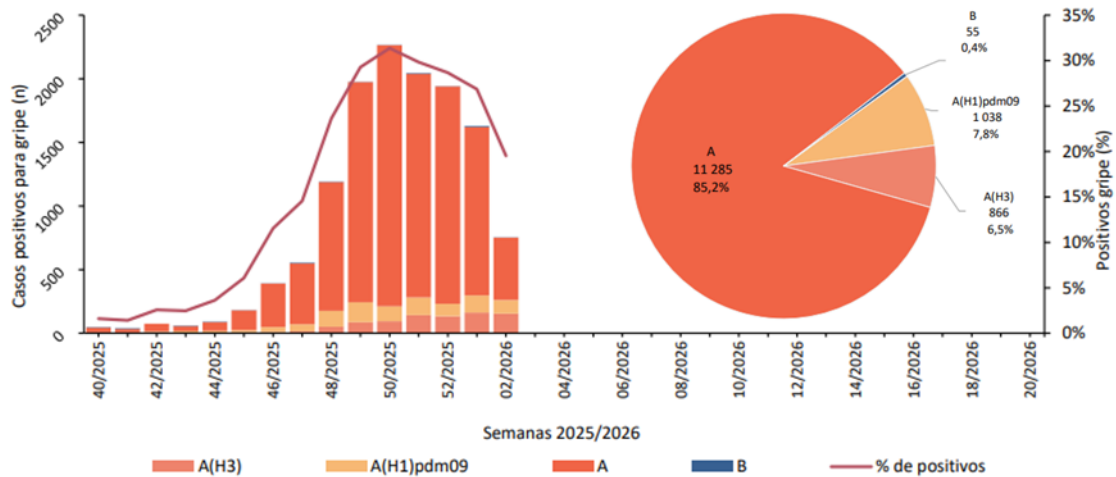

VIGILÂNCIA DA COVID-19, GRIPE E OUTROS VÍRUS RESPIRATÓRIOS | COVID-19

Na semana 02 de 2026, verificou-se uma **diminuição** de **novos casos notificados a sete dias** de infeção por SARS-CoV-2/ COVID-19 (**1 caso por 100 000 habitantes**; **-50,0%** em relação à semana anterior).

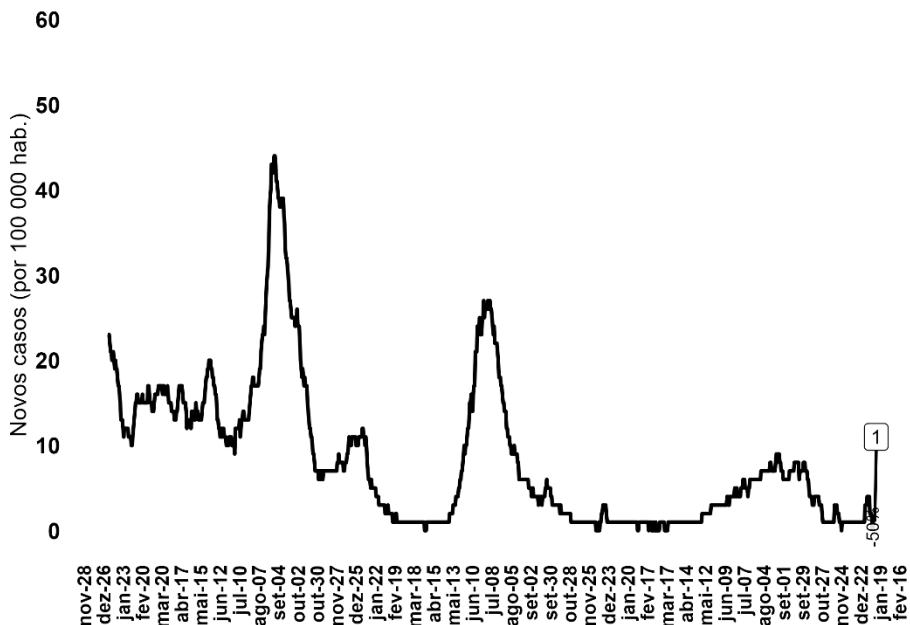

Últimos dados: 2026-01-11
Fonte: BI SINAVE | Autoria: DGS

FIGURA 7. Novos casos a sete dias de infeção por SARS-CoV-2 (por 100 000 habitantes), em Portugal, de 30/09/2022 a 11/01/2026 | Fonte: BI SINAVE. Autoria: DGS

Os dados mais recentes da diversidade genética do vírus SARS-CoV-2 correspondem aos que estão disponíveis no último relatório publicado. Observa-se uma co-circulação das várias linhagens/variantes de interesse ou sob monitorização (VUM) segundo o [ECDC](https://ecdc.europa.eu/en), com destaque para a linhagem **recombinante Ómicron BA.2.86 XFG**, uma VUM que apresentou uma frequência relativa com **tendência crescente**, correspondendo a **86,0%** das sequências analisadas nas **semanas 36 a 44 de 2025**.

Mais informação: [Boletim de Vigilância Epidemiológica da Gripe e Outros Vírus Respiratórios](https://insafu.insa.pt/covid19/) e <https://insafu.insa.pt/covid19/>



FIGURA 8. Evolução da frequência relativa semanal das variantes de SARS-CoV-2 em circulação em Portugal entre as semanas ISO 36-2025 (01/09/2025 a 07/09/2025) e ISO 44-2025 (27/10/2025 a 02/11/2025) | Fonte: INSA. Autoria: INSA



EVENTOS | SITUAÇÃO INTERNACIONAL E NACIONAL

Na **UE/EEE**, de acordo com o [ECDC](#), na **semana 01/2026**:

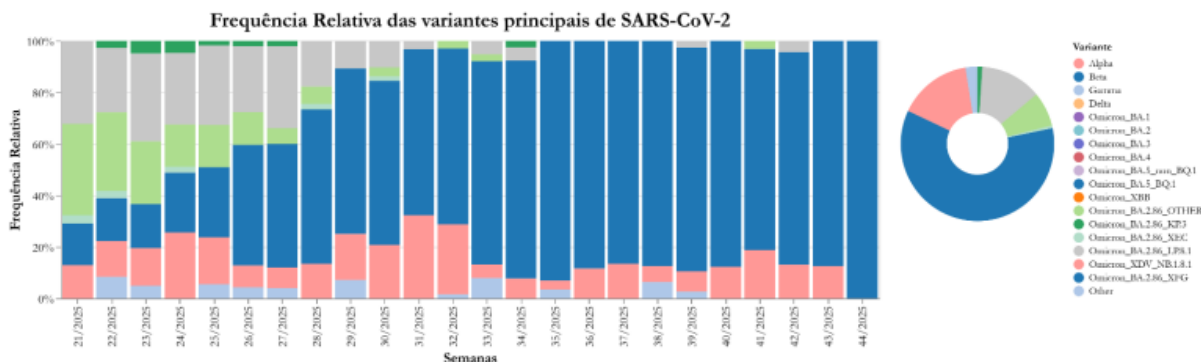
- O número de doentes que recorrem aos **cuidados de saúde primários** com **sintomas respiratórios** está **elevado** na maioria dos países da UE/EEE, sugerindo uma **circulação generalizada de vírus respiratórios**.
- A atividade de **vírus influenza** mantém uma **tendência crescente**, na maioria dos países, apesar do **pico** aparentar já ter sido **ultrapassado**, em alguns países. O **vírus influenza A(H3N2)** **continua a ser o subtipo dominante** ao nível da UE/EEE, embora o **vírus influenza A(H1N1)pdm09** também esteja a ser detetado. Todos os grupos etários são afetados. Observa-se um aumento das hospitalizações em muitos países, sobretudo em adultos com 65 e mais anos. As **estimativas** preliminares da **eficácia da vacina contra a gripe sazonal** na UE/EEE para a **época 2025-2026** foram publicadas pelo ECDC em 19 de dezembro de 2025 e são concordantes com as publicadas para os vírus A(H3N2) pelo Reino Unido e pelo Canadá.
- A circulação de **VSR** **continua a aumentar lentamente** em vários países. Os dados hospitalares mostram um **aumento** das admissões em alguns países, principalmente entre **crianças com menos de 5 anos**, encontrando-se em **níveis inferiores** aos **observados** nas **4 épocas anteriores**.
- O vírus **SARS-CoV-2** mantém uma **tendência decrescente** em **todos os grupos etários**, com impacto nos internamentos atualmente limitado.

As estimativas agrupadas da [EuroMOMO](#) indicam **níveis de mortalidade dentro do esperado**.



ATENDIMENTOS TRIADOS SNS24 | TOTAL E POR ALGORITMO

Na semana 02 de 2026, o **número total de atendimentos triados** pela Linha SNS24 **aumentou (88 092 atendimentos semanais; +10,5% em relação à semana anterior).**

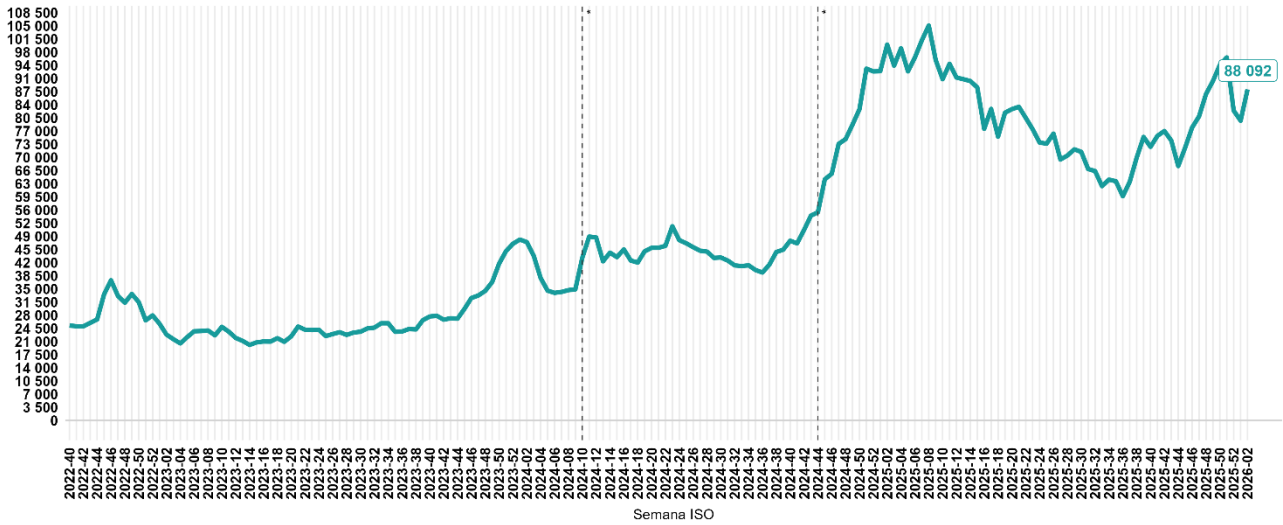

* A comparação com valores anteriores à semana 10 de 2024 e 44 de 2024 deve ser realizada com cuidado, considerando a implementação do projeto 'Ligue Antes, Salve Vidas' a mais Unidades Locais de Saúde a partir dessas semanas, com apresentação de valores globais de atendimentos triados mais elevados

Últimos dados: 2026-01-11
Fonte: SPMS – Linha SNS24 | Autoria: DGS

FIGURA 9. Número de atendimentos triados pela Linha SNS24 (total), semanal, desde a semana 40 de 2022 | Fonte: SPMS – Linha SNS24

Na semana 02 de 2026, o **número de atendimentos semanais triados** pela Linha SNS24 por febre **aumentou (787 atendimentos; +2,3% em relação à semana anterior).**

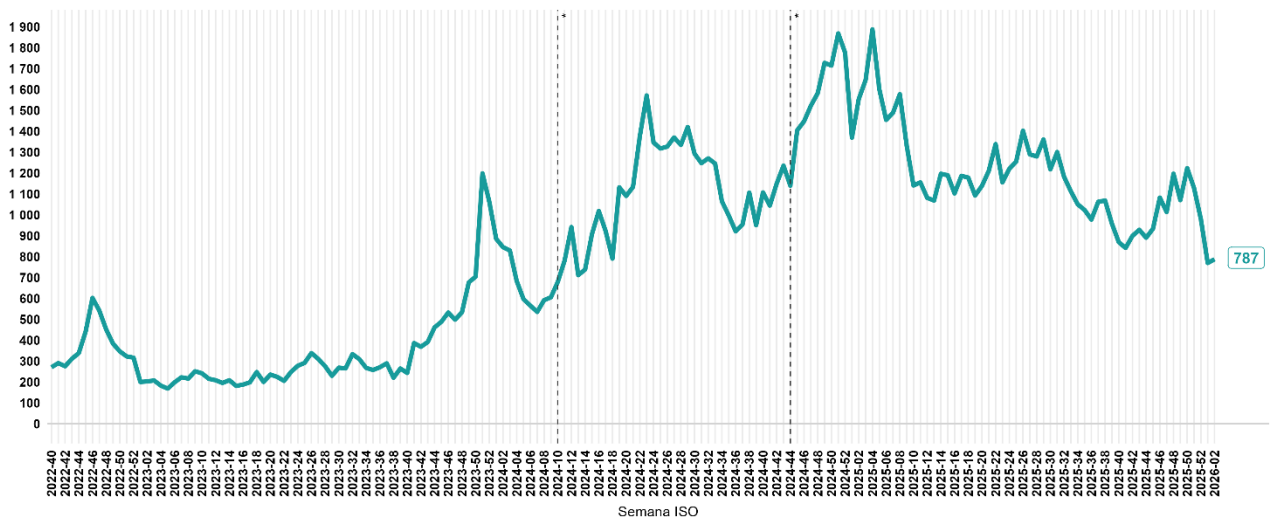

* A comparação com valores anteriores à semana 10 de 2024 e 44 de 2024 deve ser realizada com cuidado, considerando a implementação do projeto 'Ligue Antes, Salve Vidas' a mais Unidades Locais de Saúde a partir dessas semanas, com apresentação de valores globais de atendimentos triados mais elevados

Últimos dados: 2026-01-11
Fonte: SPMS – Linha SNS24 | Autoria: DGS

FIGURA 10. Número de atendimentos triados por febre pela Linha SNS24, semanal, desde semana 40 de 2022 | Fonte: SPMS – Linha SNS24.

Na semana 02 de 2026, o número de atendimentos semanais triados pela Linha SNS24 por problema respiratório agudo **diminuiu** (22 324 atendimentos; **-12,6%** em relação à semana anterior).

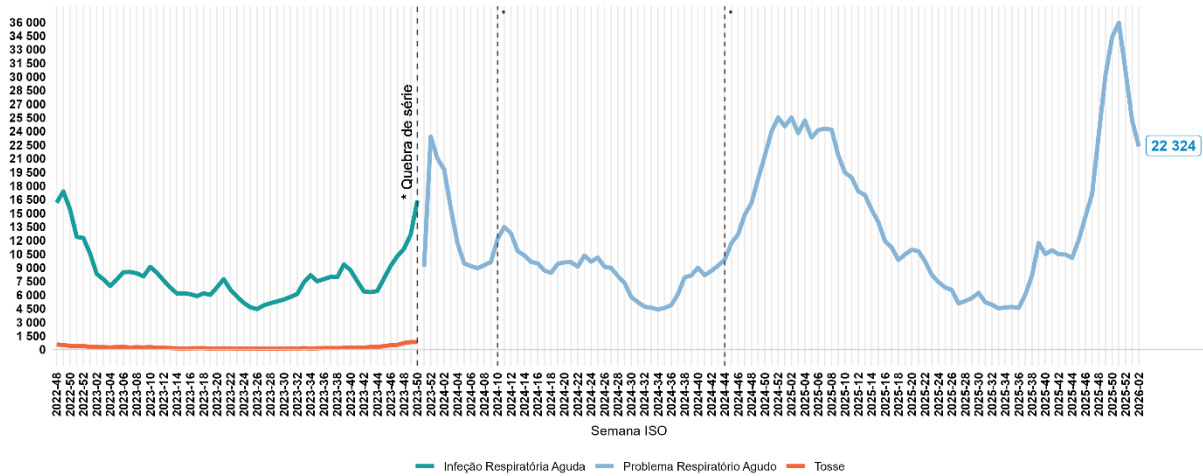

* A comparação com valores anteriores à semana 10 de 2024 e 44 de 2024 deve ser realizada com cuidado, considerando a implementação do projeto 'Ligue Antes, Salve Vidas' e mais Unidades Locais de Saúde a partir dessas semanas, com apresentação de valores globais de atendimentos triados mais elevados
 Últimos dados: 2026-01-11
 Fonte: SPMS – Linha SNS24 | Autoria: DGS

FIGURA 11. Número de atendimentos triados por Problema Respiratório Agudo (novo algoritmo) e por Infeção Respiratória Aguda e Tosse (antigos algoritmos) pela Linha SNS24, semanal, desde semana 48 de 2022 | Fonte: SPMS - Linha SNS24.

Na semana 02 de 2026, o número de atendimentos semanais com encaminhamento para o "Serviço de Urgência" **diminuiu** (30 983 atendimentos; **-1,0%** em relação à semana anterior), para os "Cuidados de Saúde Primários" **aumentou** (40 827 atendimentos; **+22,6%** em relação à semana anterior), para "Autocuidados" **diminuiu** (7 169 atendimentos; **-0,2%** em relação à semana anterior), e para o "Instituto Nacional de Emergência Médica" (INEM) **diminuiu** (2 674 atendimentos; **-10,6%** em relação à semana anterior).

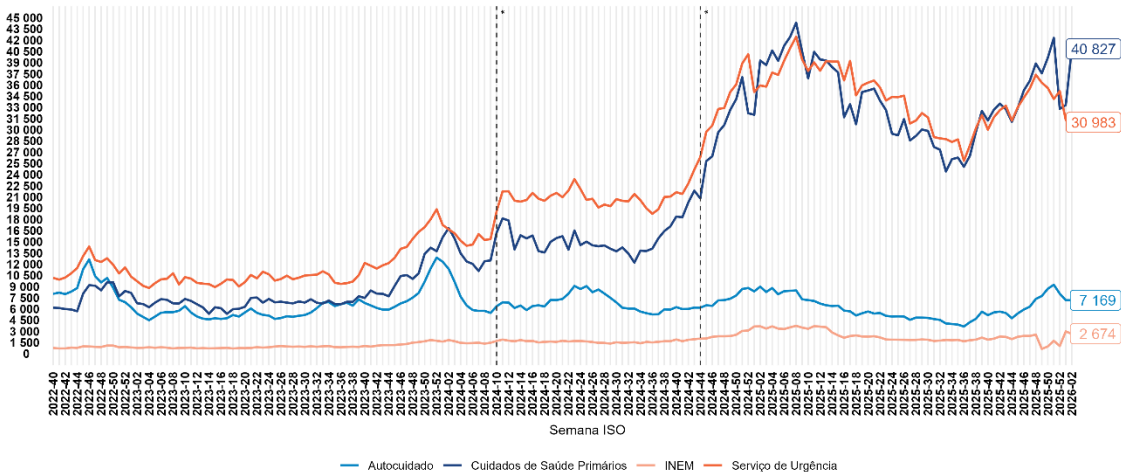

* A comparação com valores anteriores à semana 10 de 2024 e 44 de 2024 deve ser realizada com cuidado, considerando a implementação do projeto 'Ligue Antes, Salve Vidas' e mais Unidades Locais de Saúde a partir dessas semanas, com apresentação de valores globais de atendimentos triados mais elevados
 Últimos dados: 2026-01-11
 Fonte: SPMS – Linha SNS24 | Autoria: DGS

FIGURA 12. Número de atendimentos triados pela Linha SNS24 (tipo de encaminhamento), semanal, desde a semana 40 de 2021 | Fonte: SPMS – Linha SNS24



INEM | CHAMADAS E OCORRÊNCIAS

Na semana 02 de 2026, observou-se uma **diminuição** do número de **chamadas semanais (33 021 chamadas; -9,3%** em relação à semana anterior), uma **diminuição** do número de **ocorrências semanais (30 433 ocorrências; -9,1%** em relação à semana anterior) e uma **diminuição** do número de **acionamento dos meios de emergência médica semanais (30 880 chamadas; -8,3%** em relação à semana anterior).

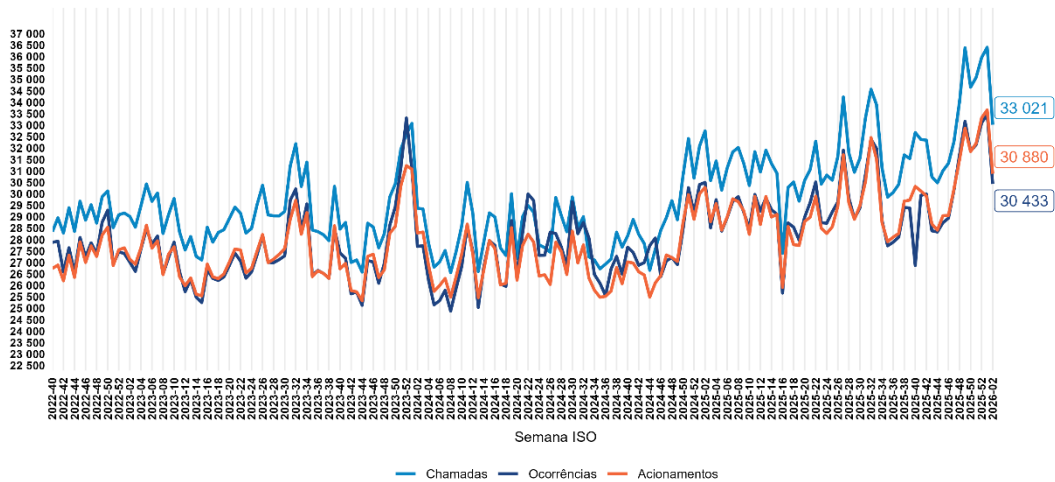

Últimos dados: 2026-01-11
Fonte: INEM | Autoria: DGS

FIGURA 13. Número de chamadas, ocorrências e acionamentos* dos meios de emergência semanais, desde a semana 40 de 2022 (início de época) | Fonte: INEM. Autoria: DGS

Na semana 02 de 2026, observou-se uma **diminuição** da proporção de ocorrências **com prioridade 1 "emergente" (3 611 ocorrências; 11,9%; -0,3 pontos percentuais** em relação à semana anterior), um **aumento** da proporção de ocorrências **com prioridade 3 "urgente" (24 042 ocorrências; 79,0%; +1,2 pontos percentuais** em relação à semana anterior), uma **diminuição** da proporção de ocorrências **com prioridade 5 "não urgente" (1 640 ocorrências; 5,4%; -0,4 pontos percentuais** em relação à semana anterior), e uma **diminuição** da proporção de ocorrências **com outras prioridades "não urgentes" (1 140 ocorrências; 3,7%; -0,5 pontos percentuais** em relação à semana anterior).

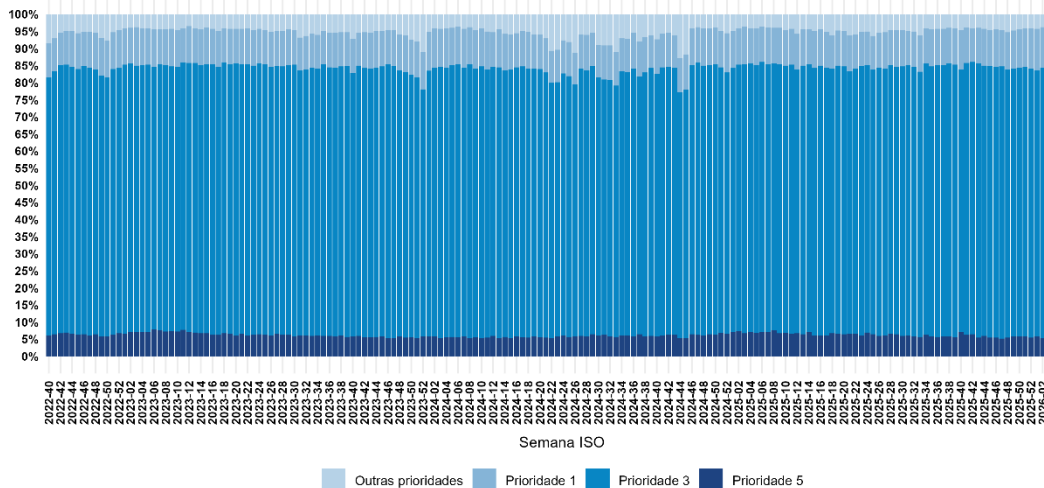

Últimos dados: 2026-01-11
Fonte: INEM | Autoria: DGS

FIGURA 14. Número de ocorrências semanais por prioridade da ocorrência, desde a semana 40 de 2022 (início de época) | Fonte: INEM. Autoria: DGS.



CUIDADOS DE SAÚDE PRIMÁRIOS | CONSULTAS TOTAIS, POR INFEÇÕES RESPIRATÓRIAS AGUDAS E POR SÍNDROME GRIPAL

Na semana 02 de 2026, verificou-se um **aumento** do número total de **consultas médicas nos Cuidados de Saúde Primários** do Serviço Nacional de Saúde (**767 881 consultas, +91,4%** em relação à semana anterior) e uma **diminuição** da **proporção de consultas por infecção respiratória aguda** (**5,1%; -1,9 pontos percentuais** em relação à semana anterior).



FIGURA 15. Total de consultas semanais em CSP e proporção de consultas por infecção respiratória aguda (inclui os códigos ICPC-2: R29_01; A77_01; R71; R72, R74; R75; R77; R78; R79; R81; R82; R83 e R99), em Portugal Continental, de 04/10/2021 a 11/01/2026 | Fonte: SIM@SNS / ACSS / SPMS. Autoria: DGS

Na semana 02 de 2026, verificou-se uma **diminuição** da **proporção de consultas por síndrome gripal** (**0,91%; -0,64 pontos percentuais** em relação à semana anterior).



FIGURA 16. Total de consultas semanais em CSP e proporção de consultas por síndrome gripal (inclui o código ICPC-2: R80), em Portugal Continental, de 04/10/2021 a 11/01/2026 | Fonte: SIM@SNS - ACSS/SPMS. Autoria: DGS

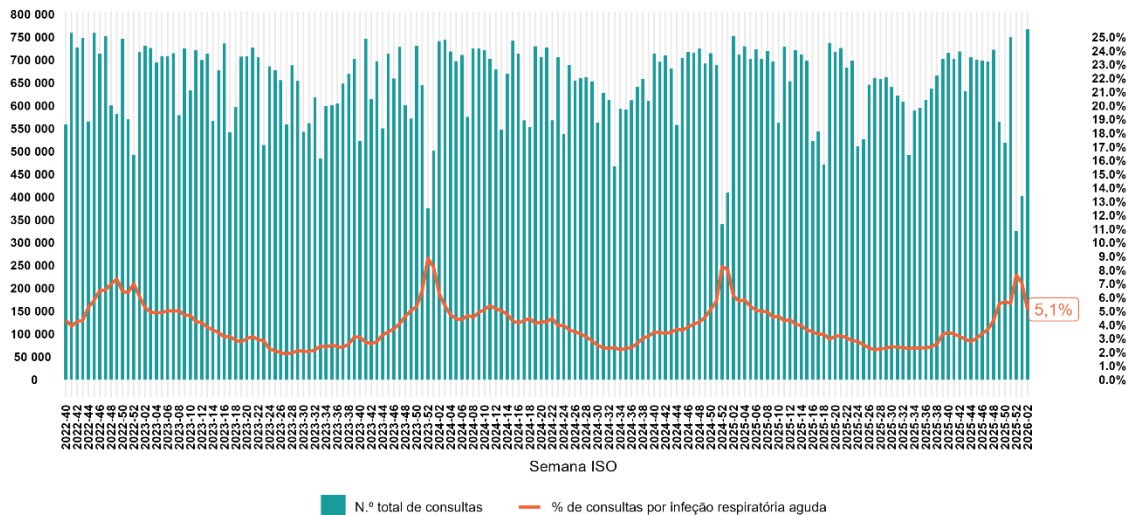

EPISÓDIOS DE URGÊNCIA | TOTAL, POR INFEÇÃO RESPIRATÓRIA AGUDA E POR SÍNDROME GRIPAL

Na semana 02 de 2026, verificou-se um **aumento** do número total de **episódios de urgência hospitalar (113 318 episódios; +2,1%** em relação à semana anterior) e uma **diminuição** da **proporção de episódios de urgência por infeção respiratória aguda (7,6%; -1,0 pontos percentuais** em relação à semana anterior).

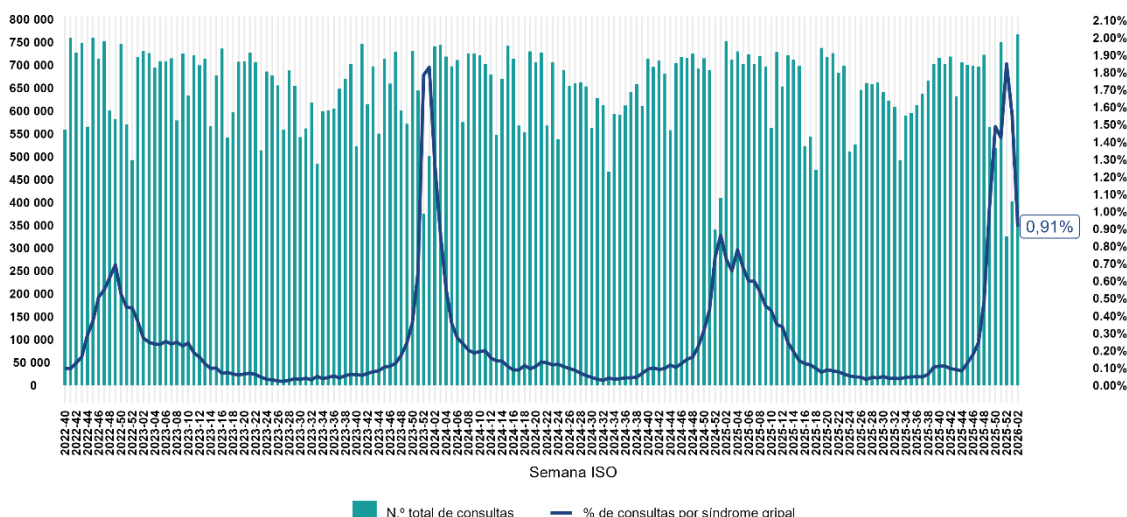
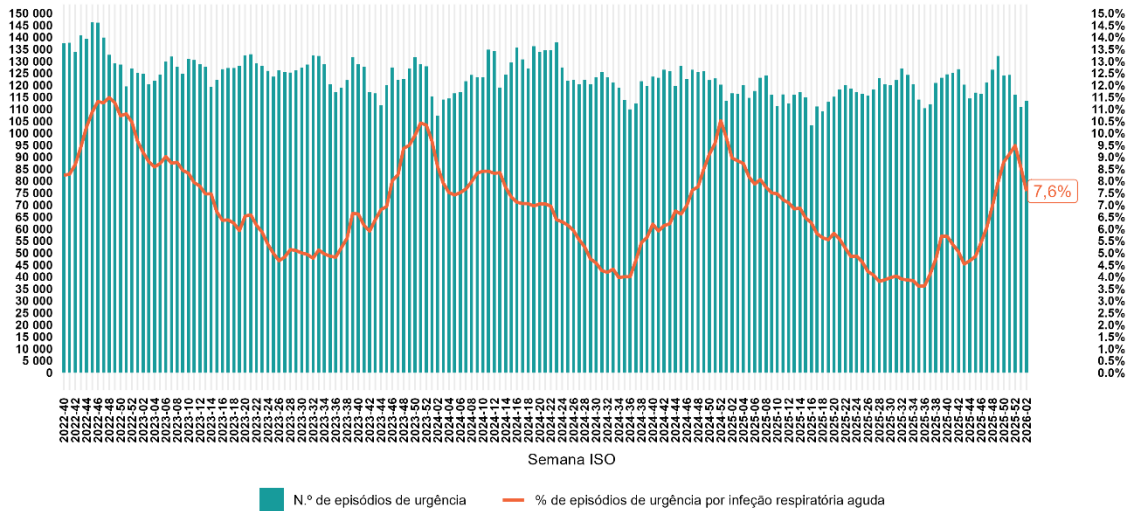

Últimos dados: 2026-01-11
 Fonte: SIM@SNS/SDM - ACSS/SPMS | Autoria: DGS

FIGURA 17. Número total de episódios de urgência, por semana, e proporção de episódios de urgência por infeção respiratória aguda, em Portugal Continental, de 04/10/2021 a 11/01/2026 | Fonte: SIM@SNS - ACSS/SPMS. Autoria: DGS

Na semana 02 de 2026, verificou-se uma **diminuição** da **proporção de episódios de urgência por síndrome gripal (2,39%; -1,47 pontos percentuais** em relação à semana anterior).

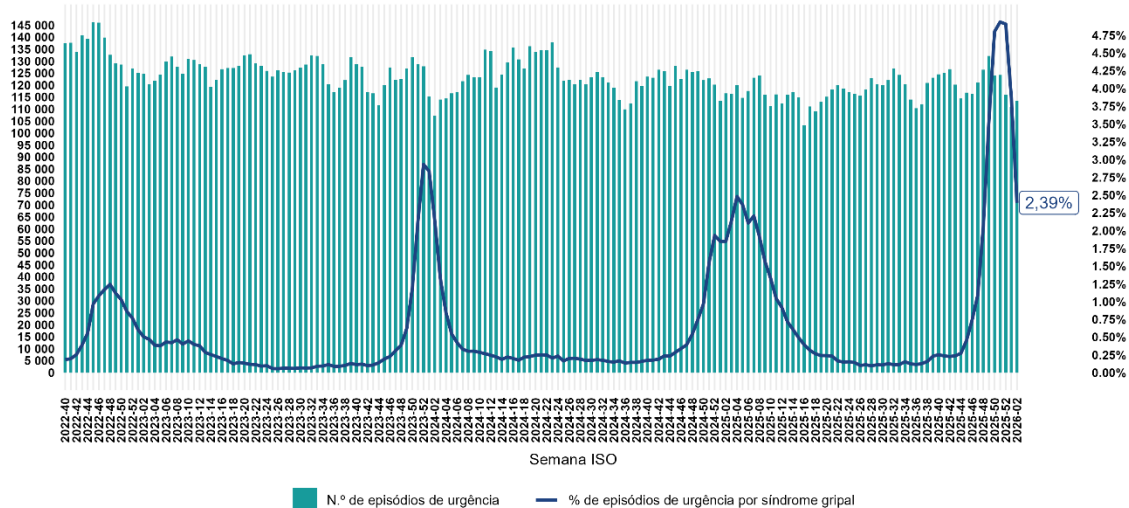

Últimos dados: 2026-01-11
 Fonte: SIM@SNS/SDM - ACSS/SPMS | Autoria: DGS

FIGURA 18. Número total de episódios de urgência, por semana, e proporção de episódios de urgência por síndrome gripal, em Portugal Continental, de 04/10/2021 a 11/01/2026 | Fonte: SIM@SNS - ACSS/SPMS; Autoria: DGS



EPISÓDIOS DE URGÊNCIA POR SÍNDROME GRIPAL | GRUPO ETÁRIO E ÉPOCA

Na semana 02 de 2026, verificou-se um **aumento** da **proporção de episódios de urgência hospitalar por síndrome gripal** nos grupos etários com idade **entre 1 e 5 anos (16,0%; +1,4 pontos percentuais** face à semana anterior), **entre 6 e 18 anos (12,4%; +4,2 pontos percentuais** face à semana anterior), **entre 19 e 59 anos (28,0%; +1,4 pontos percentuais** face à semana anterior).

Na semana em análise, verificou-se uma **diminuição** da **proporção de episódios de urgência hospitalar por síndrome gripal** nos grupos etários com idade **inferior a 1 ano (4,6%; -1,2 pontos percentuais** face à semana anterior), **entre 60 e 64 anos (2,9%; -1,2 pontos percentuais** face à semana anterior), e com idade **maior ou igual a 65 anos (36,1%; -4,6 pontos percentuais** face à semana anterior).

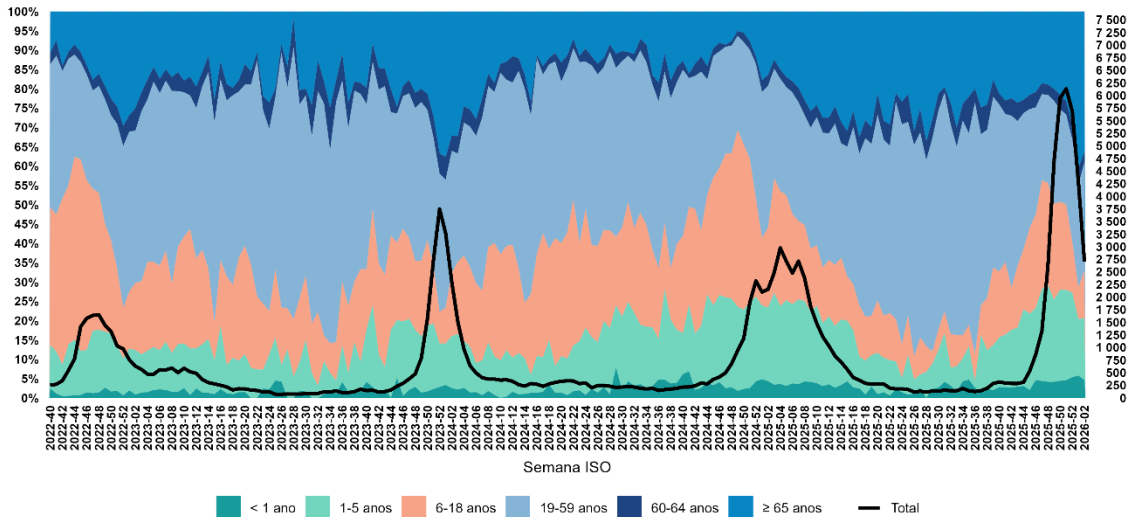

Últimos dados: 2026-01-11
Fonte: SIM@SNS/SDM - ACSS/SPMS | Autoria: DGS

FIGURA 19. Número semanal de episódios de urgência por síndrome gripal, em Portugal Continental, total e por grupo etário, de 04/10/2021 a 11/01/2026. | Fonte: SIM@SNS - ACSS/SPMS; Autoria: DGS.

Quando comparado com as épocas anteriores, observou-se uma **proporção de episódios de urgência por síndrome gripal superior** a todas as épocas anteriores e **mais precoce**.

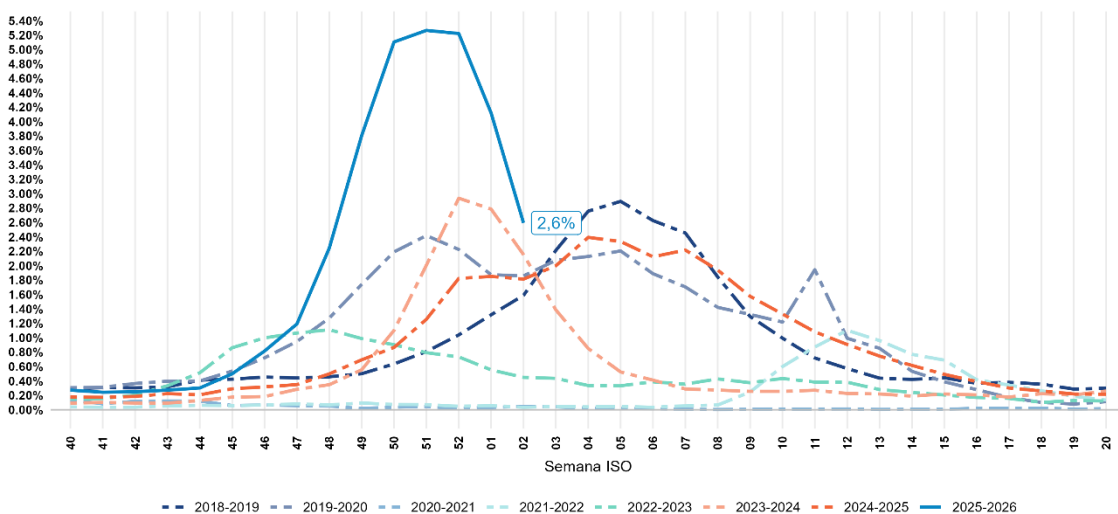

Últimos dados: 2026-01-11
Fonte: SIM@SNS/SDM - ACSS/SPMS | Autoria: DGS

FIGURA 20. Proporção semanal de episódios de urgência por síndrome gripal (apenas informação de hospitais SONHO), em Portugal Continental, desde 2018. | Fonte: SIM@SNS - ACSS/SPMS. Autoria: DGS



EPISÓDIOS DE URGÊNCIA COM DESTINO INTERNAMENTO | TOTAIS E POR SÍNDROME GRIPAL

Na semana 02 de 2026, verificou-se uma **diminuição** da proporção de **episódios de urgência com destino o internamento** (9,8%; -0,1 pontos percentuais em relação à semana anterior).



FIGURA 21. Número total de episódios de urgência, por semana, e proporção com destino a internamento, em Portugal Continental, de 03/05/2021 a 11/01/2026 | SIM@SNS/SDM - ACSS/SPMS; Autoria: DGS.

Na semana 02 de 2026, verificou-se uma **diminuição** da **proporção de episódios de urgência por síndrome gripal cujo destino foi o internamento** (15,2%; -1,1 pontos percentuais em relação à semana anterior).



FIGURA 22. Número de episódios de urgência hospitalar por síndrome gripal e proporção de episódios de urgência por síndrome gripal com destino internamento, em Portugal Continental, por semana, entre a semana 40/2022 e a semana 02/2026 (04/10/2022 a 11/01/2026) | Fonte: SIM@SNS - ACSS/SPMS. Autoria: DGS

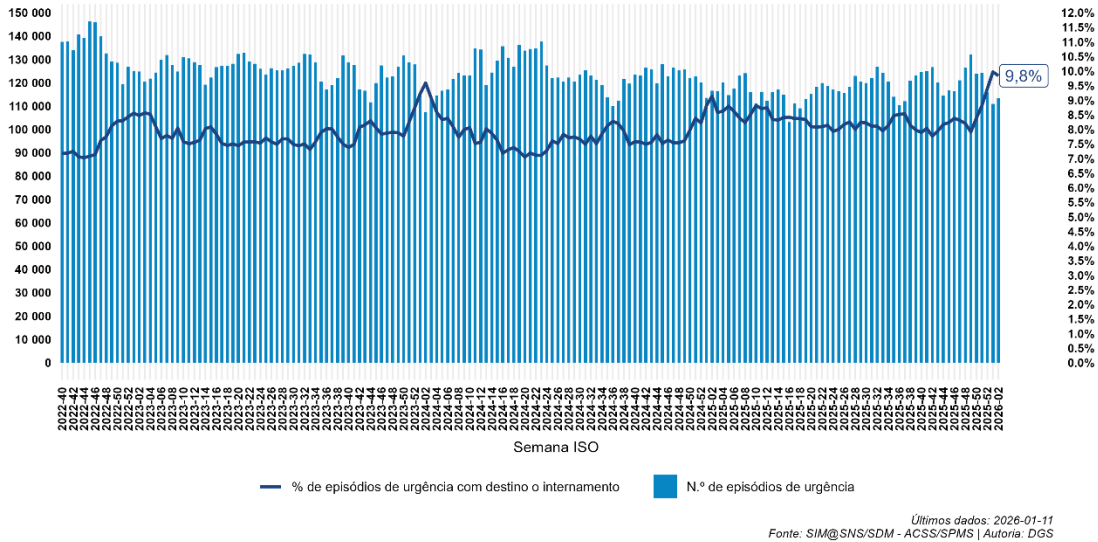

OCUPAÇÃO UCI E ENFERMIARIAS | POR TODAS AS CAUSAS

Na semana 02 de 2026, a nível nacional, observou-se um **aumento** da média móvel a sete dias da **ocupação de camas em enfermaria por todas as causas (82,2%)** e uma **diminuição** da média móvel a sete dias da **ocupação de camas em Unidades de Cuidados Intensivos (UCI) por todas as causas (73,1%)**.

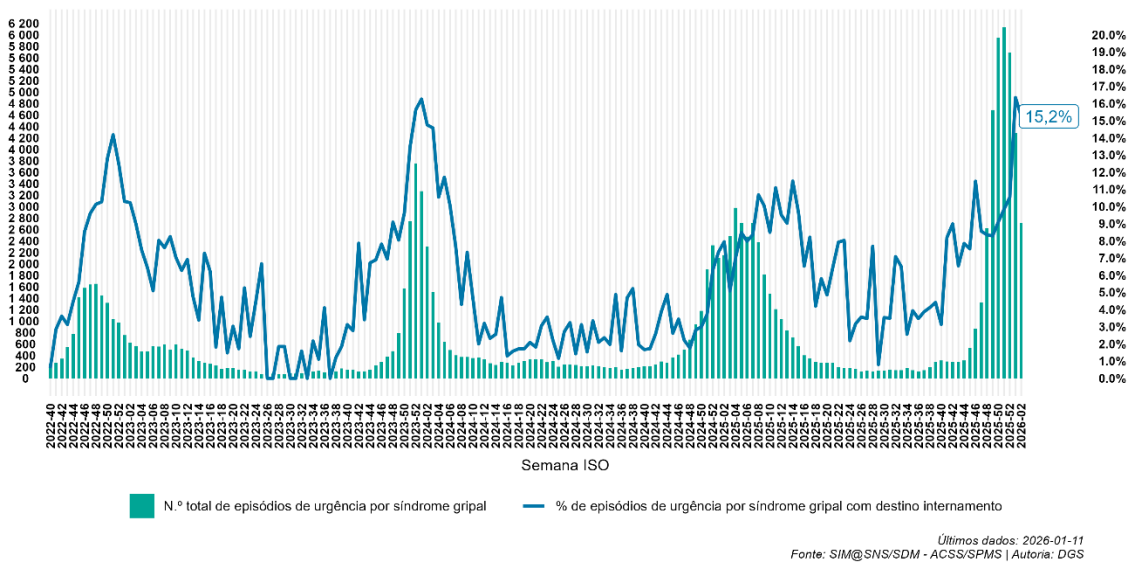
A.

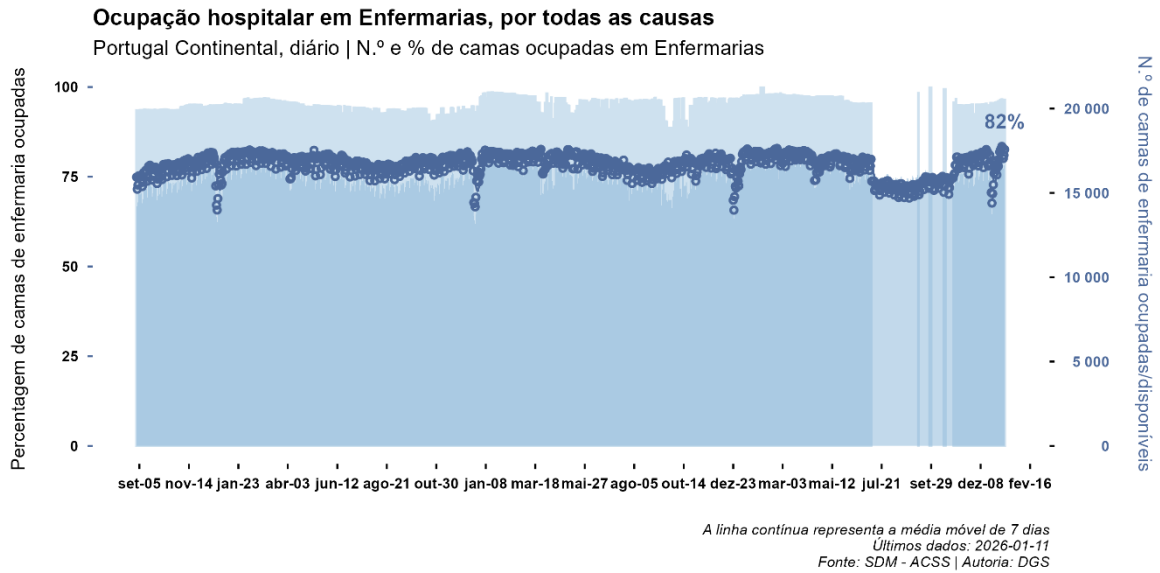

B.



FIGURA 23. Ocupação hospitalar, por todas as causas, em A. Enfermarias e B. Unidades de Cuidados Intensivos, em Portugal Continental, diária, de 01/10/2022 a 11/01/2026| Fonte: BI Hospitalar / SDM – ACSS. Autoria: DGS



OCUPAÇÃO UCI | GRIPE

Na semana 02 de 2026, a **proporção de doentes com diagnóstico de gripe admitidos em UCI**, reportados pela Rede de Hospitais para a Vigilância Clínica e Laboratorial em UCI, **diminuiu para 9,2%**.

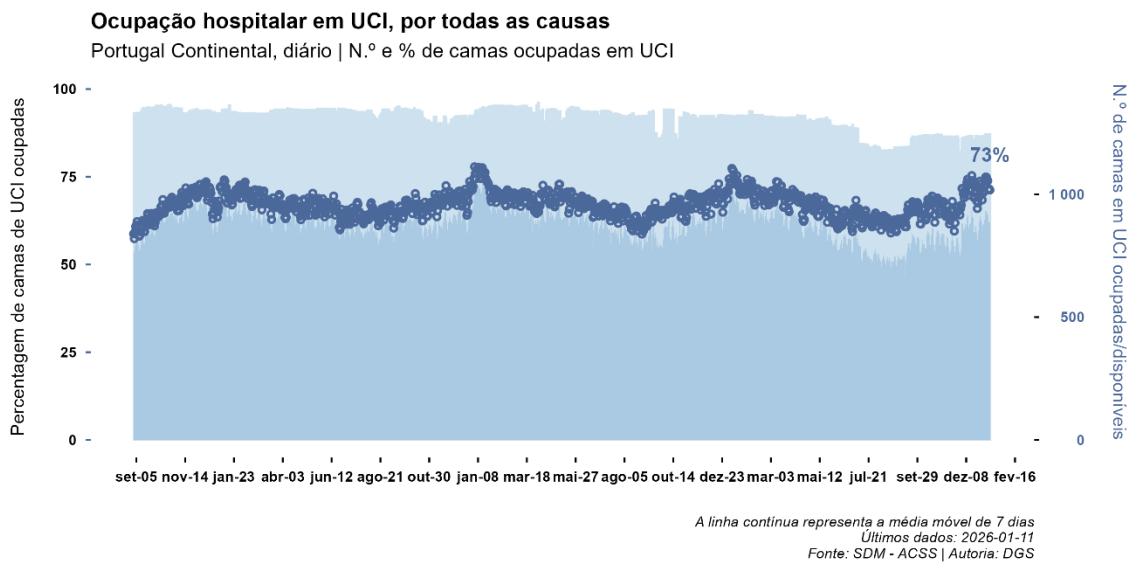

FIGURA 24. Evolução semanal da proporção (%) de doentes com gripe em Unidades de Cuidados Intensivos | Fonte: DGS -Rede de Hospitais para a Vigilância Clínica e Laboratorial em Unidades de Cuidados Intensivos



OCUPAÇÃO ENFERMARIA | VÍRUS SINCICIAL RESPIRATÓRIO

Desde a semana 40 de 2025 foram reportados **85 casos de internamento** por **Vírus Sincicial Respiratório (VSR)** em crianças com menos de 2 anos. Destas, **17,6%** tinha idade **inferior ou igual a 3 meses**, **19,5%** foram prematuras; **21,1%** apresentavam baixo peso e **4,7%** necessitaram de **suporte ventilatório ou internamento em cuidados intensivos**.

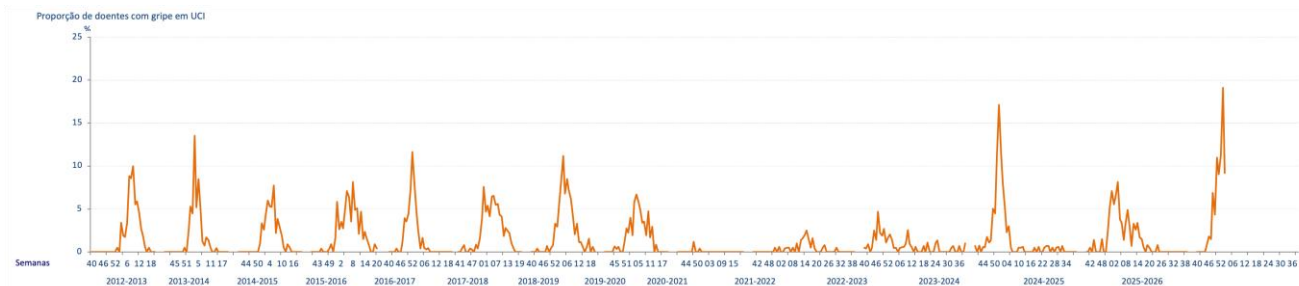

FIGURA 25. Número semanal de hospitalizações por RSV, em menores de 2 anos de idade, desde a semana 40/2024 | Fonte: VigIRSV; Autoria: INSA.

Mais informação: [Boletim de Vigilância Epidemiológica da Gripe e Outros Vírus Respiratórios](#)

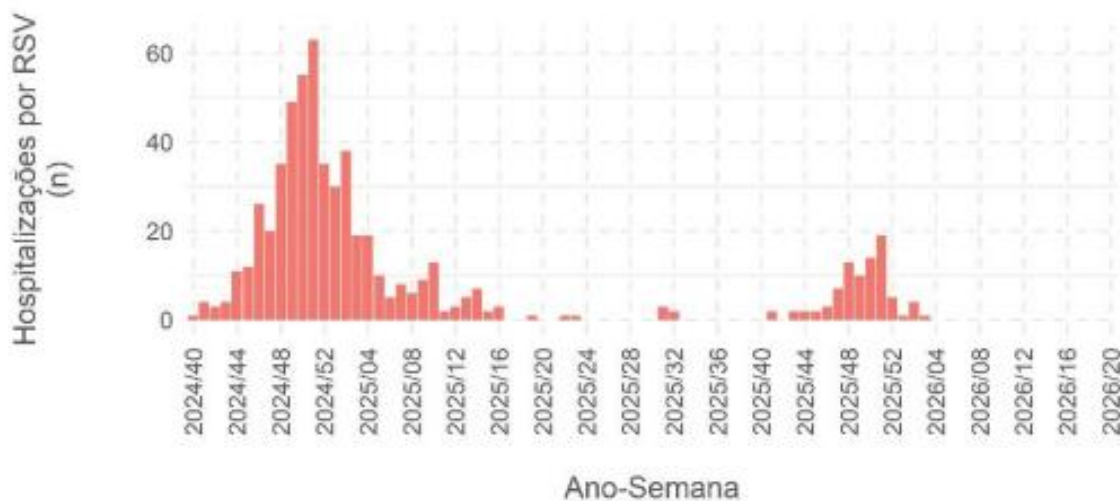

MORTALIDADE GERAL

Na semana 02 de 2026, foram emitidos **3 250 certificados de óbito** no Sistema de Informação dos Certificados de Óbito (SICO). A mortalidade geral esteve **acima do esperado** para a época do ano em **Portugal e em ambos os sexos**. Na análise por região e por grupo etário observou-se **excesso de mortalidade** nas regiões **Norte, Centro, LVT, Alentejo** e **Algarve**, nos grupos etários dos **65-74 anos, 75-84 anos** de idade e **85 e mais anos**, respetivamente.

De uma análise semanal preliminar das causas de morte por grandes grupos de causas, na semana 02 de 2026, a **mortalidade proporcional por doenças do sistema respiratório (19,4%)** apresentou uma tendência **estável**, face às duas semanas anteriores, **acima do observado** no início da época (**9,7% na semana 40 de 2025**), e **superior ao máximo observado na época 2024/2025 (16,5%)**. De momento, não se observam alterações importantes nos restantes grandes grupos de causas de morte.

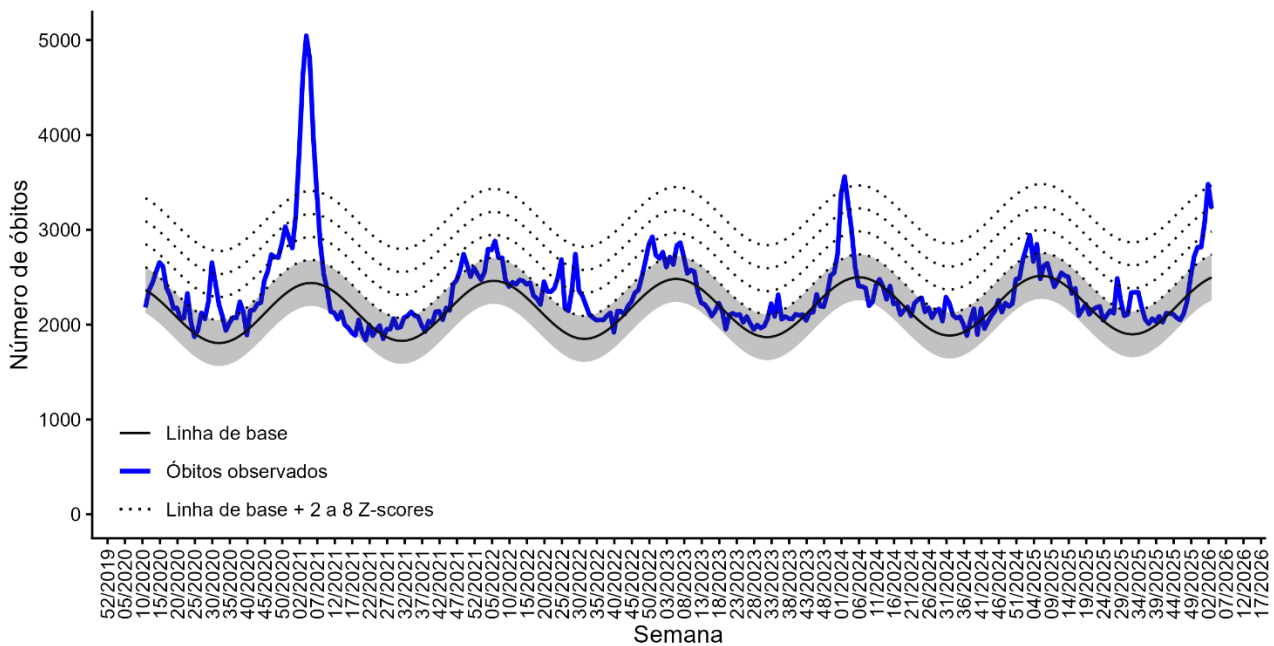

Dados até 2026-01-11 atualizados a 2026-01-14
Fonte: SICO/DGS | Autoria: INSA

FIGURA 27. Evolução da mortalidade por todas as causas, semanal, entre 26/09/2022 e 11/01/2026. Nota: A linha azul corresponde à mortalidade observada, a linha preta à linha de base e as linhas a tracejado a desvios de 2, 4, 6 e 8 z-scores da linha de base. A área a sombreado corresponde ao corredor de valores esperados para a época do ano. | Fonte: SICO-DGS; Autoria: INSA.



MORTALIDADE COVID-19 CUMULATIVA A 7 E A 14 DIAS

Na semana 02 de 2026, a mortalidade específica por COVID-19 apresentou uma **tendência crescente**.



FIGURA 28. Mortalidade por COVID-19 (acumulada a 14 dias e a 7 dias por 1 000 000 habitantes) até 11/01/2026, Portugal | Fonte: SICO-DGS. Autoria: DGS.

NOTA METODOLÓGICA

Temperatura do ar

Os valores de temperatura do ar são obtidos a partir do Instituto Português do Mar e Atmosfera. É apresentada a evolução diária e semanal dos valores médios de temperatura máxima, média e mínima do ar em Portugal Continental, nos últimos três meses, com base nas observações em cerca de 90 estações meteorológicas automáticas, comparativamente com os valores médios mensais no período 1971-2000.

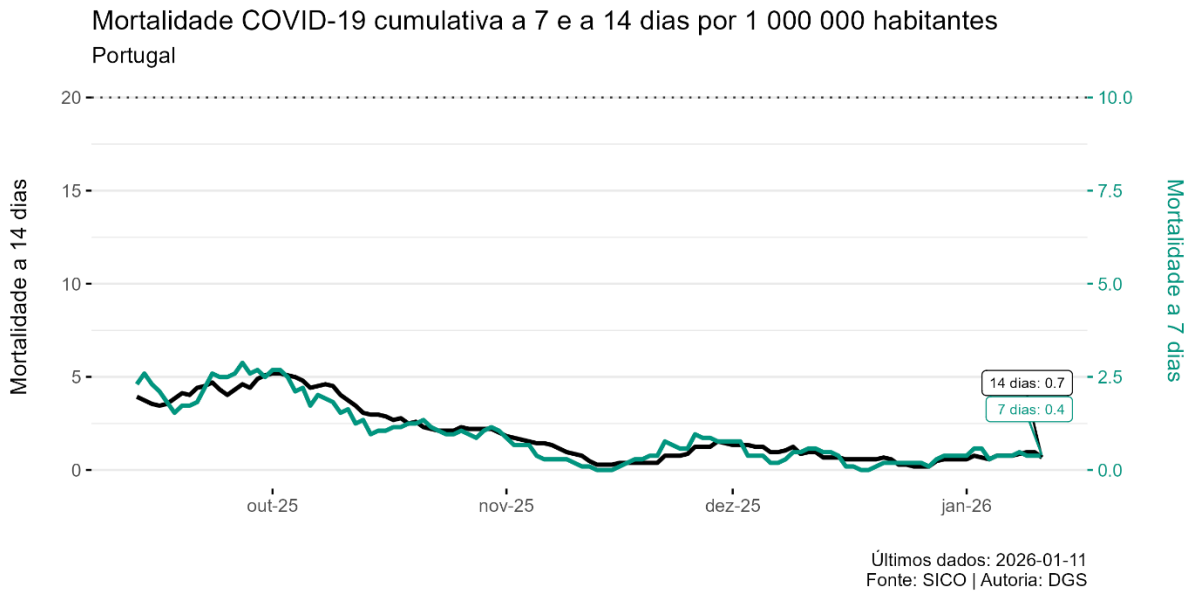
Cobertura Vacinal

Proporção de pessoas vacinadas contra a COVID-19 e contra a Gripe sobre a população residente em Portugal Continental. Este indicador resulta do quociente entre o número de utentes registados no sistema VACINAS-DGS, independentemente do local de vacinação, por estado de vacinação (numerador) e (i) para a desagregação etária (denominador); (ii) para o total nacional com 60 ou mais anos de idade (denominador), utilizando a população residente censitária de 2021, calculada pelo Instituto Nacional de Estatística, IP (INE). Esta informação integra ainda o Relatório Semanal de Vacinação Sazonal publicado pela DGS. *Relatório disponível [aqui](#).*

Vigilância Laboratorial – Gripe

A informação utilizada neste relatório e respetiva nota metodológica integram o Boletim de Vigilância Epidemiológica da Gripe e outros Vírus Respiratórios publicado pelo INSA. *Boletim disponível [aqui](#). Notas metodológicas disponíveis [aqui](#).*

Vigilância Laboratorial – COVID19

Novos casos a 7 dias

As fontes de dados para o cálculo da incidência cumulativa a 7 dias são provenientes da plataforma informática de suporte ao Sistema Nacional de Vigilância Epidemiológica (SINAVE) e do INE. Este indicador resulta do quociente entre o número de novos casos de infeção por SARS-CoV-2/COVID-19 notificados no período em análise (numerador) e a população residente em Portugal para o ano de 2021 (denominador) pelo INE, em Portugal. Cada caso é alocado por data de diagnóstico. A partir de 18/05/2022 a contagem dos casos passou a incluir as suspeitas de reinfeção, com efeito retroativo (i.e., aplicado à contabilização relativa a datas anteriores). A variação semanal da incidência é a diferença entre o valor apresentado e o valor apresentado na semana anterior, em percentagem.

Novas variantes de SARS-CoV-2

Em Portugal, a monitorização da frequência e dispersão geotemporal das variantes de SARS-CoV-2 é levada a cabo, sob coordenação do INSA, através da sequenciação total do genoma viral em amostragens aleatórias semanais de âmbito nacional. Em determinadas fases da pandemia, os procedimentos laboratoriais de sequenciação tiveram o apoio de alguns membros do consórcio GenomePT.

A técnica de sequenciação é a abordagem mais específica e robusta para identificação de variantes, sendo a recomendada pelas autoridades internacionais de Saúde. Em determinados contextos (p.ex., aquando da entrada em circulação de novas variantes) tem sido possível utilizar outras abordagens em paralelo, nomeadamente: i) Pesquisa dirigida (por PCR) de mutações, ou combinações de mutações. Trata-se de uma abordagem rápida e de elevado valor preditivo para identificação de determinadas variantes. Em determinadas situações, esta abordagem não dispensa a sequenciação total do genoma viral; ii) Monitorização em tempo-real da "falha" na deteção do gene S.A "falha" na deteção do gene S (SGTF-S gene target failure) observada em alguns kits de diagnóstico por PCR em tempo real é um dos critérios laboratoriais utilizados para identificar casos suspeitos de algumas variantes (nomeadamente Alpha e linhagens BA.1, BA.4 e BA.5 da Omicron).

Relatório disponível em: <https://insaflu.insa.pt/covid19/>

Cuidados de Saúde Primários (CSP)

A fonte de dados correspondeu ao SIM@SNS, recolhida e enviada pela Serviços Partilhados do Ministério da Saúde, EPE, (SPMS). Uma vez que os dados são consolidados mensalmente, poderá haver falhas nos carregamentos dos dados diários/semanais.

SNS24

A fonte dos dados correspondeu à SPMS, relativos aos atendimentos recebidos e triados pela Linha do Serviço Nacional de Saúde (SNS 24). O reporte dos atendimentos recebidos e triados por "infeção respiratória" pela Linha SNS 24, providenciados pela SPMS apenas iniciou o seu reporte deste indicador na semana 48 de 2022. Pelo que, excepcionalmente, a data inicial de análise considerada foi a semana 48 de 2022.

INEM

Os dados são os disponibilizados diariamente pelo Instituto Nacional de Emergência Médica, e correspondem às chamadas, ocorrências e acionamentos de meios de emergência. A classificação das prioridades das ocorrências corresponde a: **Prioridade 1 – emergentes** (comporta risco imediato de vida e origina o envio do meio de emergência médica Suporte Avançado de Vida e/ou Suporte Imediato de Vida); **Prioridade 3 - urgentes** (origina o envio do meio de emergência médica Suporte Básico de Vida); **Prioridade 5 - não urgentes** (reencaminhada para a linha de apoio Saúde 24); **Outras Prioridades** (não urgentes, sem acionamento de meios).

Episódios de urgência

A fonte de dados correspondeu ao SIM@SNS, que passou a incluir desde 2023 a informação dos hospitais com sistema SONHO e sem sistema SONHO. Os dados foram extraídos no dia 10/01/2024 pela SPMS. A DGS procedeu à elaboração das figuras e cálculos para o período em análise. A informação desagregada por grupo etário e a proporção de episódios de urgência por síndrome gripal apenas integra hospitais cujo sistema de informação é o SONHO. O carregamento dos dados diários é consolidado no SIM@SNS mensalmente, pelo que poderão existir atualizações retrospectivas.

Ocupação hospitalar camas em Enfermarias e camas em Unidade de Cuidados Intensivos

A fonte de dados é a informação reportada pelos hospitais do setor público na plataforma BI Hospitalar, que alimenta a plataforma Sistema de Dados Mestre (SDM) desenvolvida e gerida pela Administração Central do Sistema de Saúde, IP (ACSS). Diariamente é possível consultar o número de camas disponíveis e ocupadas, para cada um dos hospitais do SNS que enviam informações para o BI Hospitalar.

Ocupação de camas em UCI por Gripe

A fonte de dados corresponde a uma rede sentinela de UCI sob responsabilidade da DGS. Os hospitais do setor público pertencentes à rede reportam voluntariamente (à quinta-feira) o número semanal de admissões em UCI e a proporção dessas admissões por gripe. Nesse reporte, é caracterizado o doente segundo o sexo e grupo etário, identificado o subtipo do vírus da gripe e o estado vacinal contra a gripe.

Esta informação integra ainda o Boletim de Vigilância Epidemiológica da Gripe e outros Vírus Respiratórios publicado pelo INSA.

Boletim disponível [aqui](#).

Notas metodológicas disponíveis [aqui](#).

Ocupação UCI e Enfermarias – Vírus Sincicial Respiratório

A informação utilizada neste relatório e respetiva nota metodológica integram o Boletim de Vigilância Epidemiológica da Gripe e outros Vírus Respiratórios publicado pelo INSA.

Boletim disponível [aqui](#).

Notas metodológicas disponíveis [aqui](#).

Mortalidade por todas as causas

A mortalidade por todas as causas usa como fonte de dados o Sistema de Informação dos Certificados de Óbito (SICO) da DGS. Os dados do número absoluto de óbitos (certificados) por semana foram extraídos pelas 10h48 de 15/01/2026.

A metodologia para estimar a linha de base consiste na adaptação de um modelo de regressão linear aplicado às séries temporais de mortalidade por todas as causas, com uma componente polinomial para captar tendências temporais e uma componente sinusoidal para refletir a sazonalidade. Utiliza-se um histórico de dados desde a semana 40 de 2007 até à semana 20 ou 40, consoante a última semana anterior à atualização da linha de base. Deste histórico, são excluídos os períodos potencialmente associados a excessos de mortalidade já identificados no passado (como epidemias de gripe, a epidemia de COVID-19 e períodos de frio ou calor extremos). Os excessos de mortalidade são determinados com base na diferença entre o número de óbitos observados e o número esperado, sendo considerados como tal os períodos em que a mortalidade ultrapassa o limite superior do intervalo de confiança por duas ou mais semanas consecutivas, ou o limite superior do intervalo de confiança a 99% por pelo menos uma semana consecutiva. Como as linhas de base são estimadas separadamente para cada região e grupo etário, os excessos apurados por estrato podem não coincidir com o valor nacional agregado, o que permite uma avaliação mais precisa da mortalidade em cada subgrupo populacional. O Instituto Nacional de Saúde Doutor Ricardo Jorge é responsável pela apuração dos valores formais de excesso de mortalidade.

Mortalidade específica por COVID-19

A mortalidade específica por COVID-19 usa como fonte de dados o Sistema de Informação dos Certificados de Óbito (SICO) da DGS. São considerados como óbitos por COVID-19, aqueles em que, após análise, a COVID-19 é considerada a causa básica de morte de acordo com regras definidas pela OMS.

O número de óbitos por COVID-19 observados a 7 e 14 dias por 1 milhão de habitantes em Portugal resulta do quociente entre o número de óbitos devido à COVID-19 ocorridos no período em análise (numerador) e a população residente em Portugal, para o ano de 2021 (denominador) pelo INE.